

平成 23 年 9 月 吉日

医療ソーシャルワーカー 様

大分県医療ソーシャルワーカー協会

会 長 野上 美智子
ネットワーク推進部理事 脇坂 健史
吉賀 治美
古木 和美

医療機関におけるMSWの配置状況調査について

大分県医療ソーシャルワーカー協会では、今年度のネットワーク推進部事業といたしまして、各医療機関で勤務されているMSWの配置状況をアンケートにて調査させて頂くこととなりました。協会入会の有無に関わらず、各医療機関でご活躍されているMSWの皆様状況を把握することにより、業務を含めたさまざまな横の連携構築の一助を担えるように取り組みたいと考えております。

近日中に、当協会ネットワーク推進部担当部員より直接調査依頼をさせていただきます。お手数かと存じますか、下記の質問事項にご記入のうえ、担当部員までご連絡下さい。

何卒ご協力の程宜しくお願い申し上げます。

MSW配置状況調査内容

1. 氏 名 [] [] 歳
2. 所属機関名 []
3. 医療ソーシャルワーカー（相談援助者）としての経験年数 [] 年
4. 大分県医療ソーシャルワーカーに入会されていますか？（□にチェックして下さい）
 入会している 入会していない
5. （4で「入会している」と答えた方へ質問）協会のメーリングリストに登録し、メルマガの配信を受けていますか？ 受けている 受けていない
6. （4で「入会していない」と答えた方へ質問）入会されていない主な理由は何ですか？
 社会福祉士会に入会しているから 入会費・年会費が高いから
 協会活動に興味がないから 研修会など開催場所が遠くて行けないから
 その他 []
7. 大分県医療ソーシャルワーカー協会の活動に期待することがあればお書き下さい。

[]

ご協力ありがとうございました。

医療ソーシャルワーカー 病院配置状況一覧 (H24.3.31現在 精神病院除く)

No.	圏域	市町村	病床数①	MSW数②	会員数	会員率	調整値(①/②)	
1	中部	大分市	明野中央病院	75	1	0	0	75
2			有田胃腸病院	94				
3			井野辺病院	112	4	4	100	28
4			今村病院	60				
5			えとう内科病院	54				
6			オアシス第一病院	99	1	1	100	99
7			オアシス第二病院	72				
8			大分医療センター	300	1	1	100	300
9			大分岡病院	231	4	2	50	58
10			大分記念病院	118	1	1	100	118
11			大分協和病院	40				
12			大分共立病院	73	1	1	100	
13			大分健生病院	130	2	2	100	
14			大分県立病院	616	5	5	100	123
15			大分こども病院	40				
16			大分三愛メディカルセンター	179	5	2	40	36
17			大分市医師会立アルメイダ病院	385	2	1	50	193
18			大分循環器病院	99	1	1	100	99
19			大分消化器科病院	30				
20			大分整形外科病院	76				
21			大分赤十字病院	394	2	1	50	197
22			大分東部病院	77	2	2	100	39
23			大分中村病院	260	6	2	33	43
24			大分泌尿器科病院	60				
25			大分ゆふみ病院	24	1	0	0	24
26			大川産婦人科病院	40				
27			織部病院	36	1	0	0	36
28			河野脳神経外科病院	40	1	1	100	40
29			小深田消化器病院	40				
30			佐賀関病院	90	3	3	100	30
31			諏訪の杜病院	45	2	1	50	23
32			整形外科八木病院	32				
33			膳所病院	48				
34			だいかく病院	45	1	1	100	45
35			塚川第一病院	60	1	1	100	60
36			天心堂へつぎ病院	173	6	6	100	29
37			永富記念病院	48	1	1	100	48
38			永富脳神経外科病院	153	1	0	0	153
39			仁医会病院	102				
40			藤島病院	43				
41			松尾内科病院	37				
42			明和記念病院	120	1	0	0	120
43			山口病院	48	1	0	0	48
44		由布市	岩男病院	53				
45			大分大学医学部付属病院	604	3	3	100	201
46			日野病院	55				
47		湯布院厚生年金病院	291	9	9	100	32	
48		臼杵市	城下町病院	50				
49			臼杵市医師会立コスモス病院	202	4	4	100	51
50		津久見市	津久見市医師会立津久見中央病院	120	2	2	100	60
51	北部	中津市	梶原病院	182				
52			川島整形外科病院	93	2	0	0	47
53			酒井病院	76				
54			中津胃腸病院	112	1	1	100	112
55			中津市立中津市民病院	250	3	1	33	83
56			中津第一病院	180	1	0	0	180
57			中津脳神経外科病院	55				
58			松永循環器病院	45	2	0	0	23
59			村上記念病院	165	1	0	0	165
60			豊後高田市	玄々堂高田病院	46	2	1	50
61		高田中央病院		117	2	1	50	59
62								

医療ソーシャルワーカー 病院配置状況一覧 (H24.3.31現在 精神病院除く)

No.	圏域	市町村	病床数①	MSW数②	会員数	会員率	調整値(①/②)			
63	北 部	宇佐市	宇佐胃腸病院	40						
64			宇佐高田医師会病院	110	2	1	50	55		
65			宇佐中央内科病院	48						
66			小野内科病院	50						
67			桑尾病院	50						
68			佐藤第一病院	130	2	1	50	65		
69			佐藤第二病院	50						
70			轟木整形外科病院	50						
71			和田病院	104	2	0	0	52		
72			東 部	別府市	石垣病院	40				
73					内田病院	85				
74	九州大学病院別府病院	140			2	2	100	70		
75	清瀬病院	40								
76	黒木記念病院	226			5	5	100	45		
77	西別府病院	450			1	0	0	450		
78	別府医療センター	550			2	2	100	275		
79	尻玉病院	115			2	2	100	58		
80	自衛隊別府病院	50			1	1	100	50		
81	上人病院	60			2	2	100	30		
82	新別府病院	269			3	3	100	90		
83	厚生連鶴見病院	430			4	4	100	108		
84	中村病院	153			2	1	100	77		
85	野口病院	120								
86	畑病院	65			2	2	100	33		
87	浜脇記念病院	96								
88	別府温泉病院	36								
89	別府中央病院	199			2	2	100	100		
90	別府リハビリテーションセンター	116			5	5	100	23		
91	村橋病院	140			1	1	100	140		
92	山口病院	41								
93	日出町				サンライズ酒井病院	82	1	1	100	82
94					鈴木病院	40				
95					日出尻玉病院	56	1	0	50	50
96	杵築市				杵築市山香病院	138	1	0	0	138
97					杵築中央病院	64				
98					山香理学診療科病院	47				
99	国東市				あおぞら病院	54				
100					国東市民病院	285	2	1	50	143
101					国見病院	70				
102	西 部	日田市			秋吉病院	40				
103			天瀬温泉病院	49						
104			一ノ宮脳神経外科病院	80	1	1	100	80		
105			岩尾病院	65						
106			岩尾整形外科病院	60						
107			大河原病院	48						
108			桂林胃腸科循環器科病院	40						
109			五反田胃腸科外科病院	47						
110			済生会日田病院	204	5	3	60	41		
111			城谷病院	33						
112			聖陵岩里病院	47						
113			原病院	51						
114			日田中央病院	85						
115			日田リハビリテーション病院	41						
116			若宮病院	40						
117			玖珠町		玖珠記念病院	48				
118					小中病院	39				
119					高田病院	58				

医療ソーシャルワーカー 病院配置状況一覧 (H24.3.31現在 精神病院除く)

No.	圏域	市町村	病床数①	MSW数②	会員数	会員率	調整値(①/②)	
120	南 部	佐伯市	健康保険南海南海病院	260	2	2	100	130
121			佐伯中央病院	149	3	3	100	50
122			曾根病院	72	1	1	100	72
123			渡町台外科病院	50				
124			長門記念病院	250	5	0	0	50
125			西田病院	169	1	0	0	169
126			西田厚德病院	110	1	1	100	110
127			御手洗病院	55				
128	豊 肥	豊後 大野市	福島病院	60	1	1	100	60
129			豊後大野市民病院	199	1	1	100	199
130			みえ病院	70	2	0	0	35
131			みえ記念病院	40	1	0	0	40
132		竹田市	大久保病院	136	2	0	0	68
133			竹田医師会病院	156	2	1	50	78

※調整値は病床数をMSW数で割った数字で、MSW1名が入院患者何名を担当することになるのかを表している。(あくまで計算上)

【医療ソーシャルワーカー配置率（配置病院 / 全病院）】

●大分県全体 **54.1% (72/133)**

- ◆中部 58% (29/50)・・・大分市 58.1% (25/43)、由布市 50% (2/4)、臼杵市 50% (1/2)、津久見市 100% (1/1)
- ◆北部 52.3% (11/21)・・・中津市 66.7% (6/9)、豊後高田市 66.7% (2/3)、宇佐市 33.3% (3/9)
- ◆東部 60% (18/30)・・・別府市 66.7% (14/21)、日出町 66.7% (2/3)、杵築市 33.3% (1/3)、国東市 33.3% (1/3)
- ◆西部 11.1% (2/18)・・・日田市 13.3% (2/15)、玖珠町 0% (0/3)
- ◆南部 75% (6/8)・・・佐伯市 75% (6/8)
- ◆豊肥 100% (6/6)・・・豊後大野市 100% (4/4)、竹田市 100% (2/2)

【医療ソーシャルワーカー協会入会率（協会会員MSW / 全MSW）】

●大分県全体 **68.7% (112/163)**

- ◆中部 76.3% (58/76)・・・大分市 69% (40/58)、由布市 100% (12/12)、臼杵市 100% (4/4)、津久見市 100% (2/2)
- ◆北部 30% (6/20)・・・中津市 20% (2/10)、豊後高田市 50% (2/4)、宇佐市 33.3% (2/6)
- ◆東部 87.2% (34/39)・・・別府市 94.1% (32/34)、日出町 50% (1/2)、杵築市 0% (0/1)、国東市 50% (1/2)
- ◆西部 66.7% (4/6)・・・日田市 66.7% (4/6)、玖珠町 0% (0/0)
- ◆南部 53.8% (7/13)・・・佐伯市 53.8% (7/13)
- ◆豊肥 33.3% (3/9)・・・豊後大野市 33.3% (2/6)、竹田市 25% (1/4)

◆医療ソーシャルワーカーの経験年数（アンケート用紙：質問1）

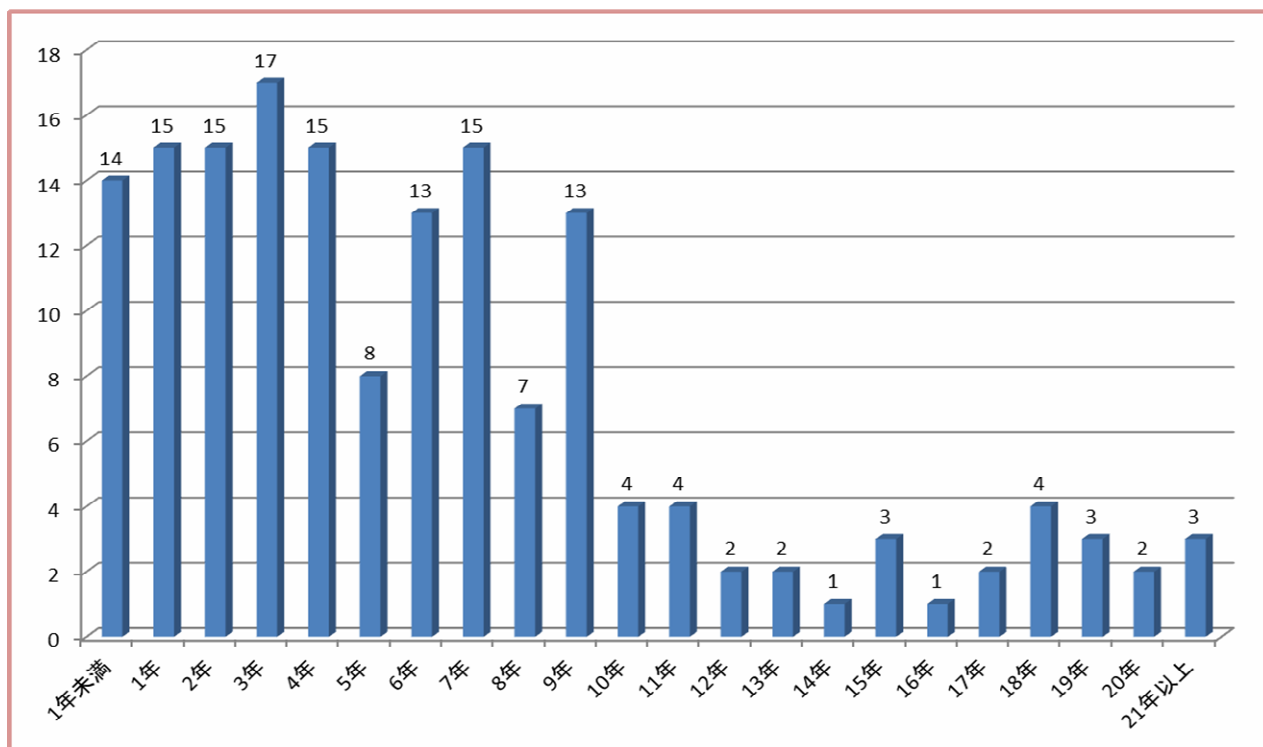

◆協会入会者でメルマガ未加入者の理由（アンケート用紙：質問5）

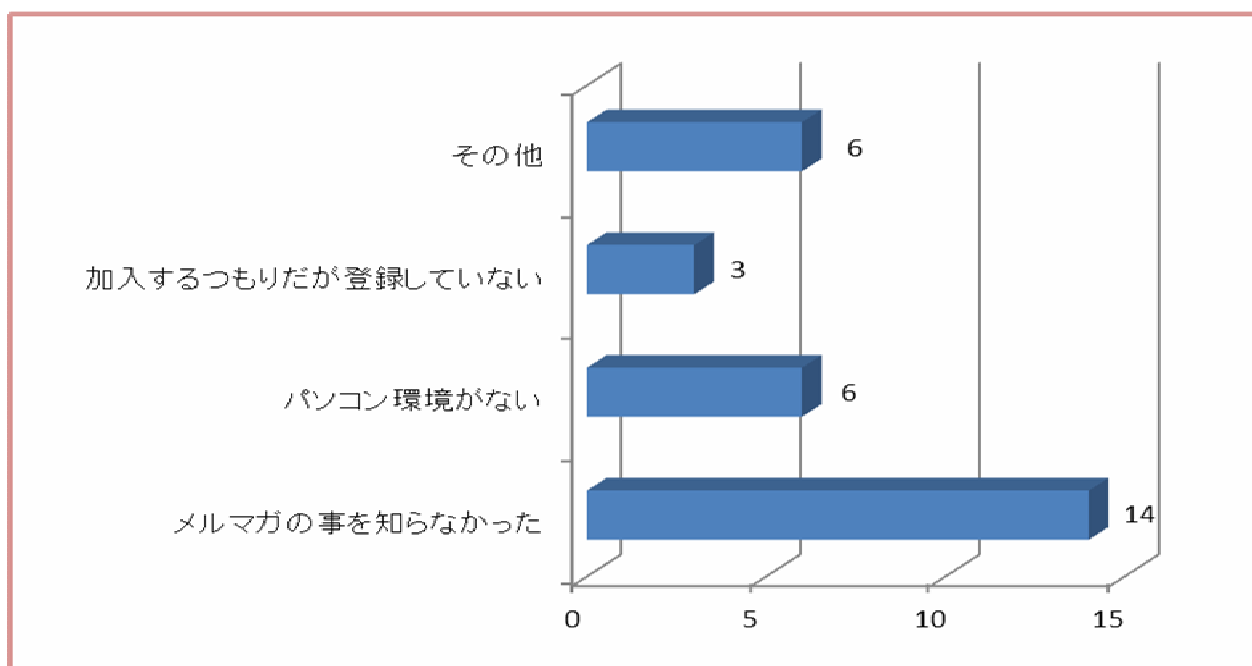

【その他の内訳】

- ・手続きがうまくいかずメルマガが送られてこない 1件
- ・必要性をあまり感じないため 1件
- ・受けたくないから 1件
- ・申し込みをしようと思うが時間がないため（問い合わせ等） 1件
- ・理由不明 2件

◆協会に入会していない人の理由（アンケート用紙：質問6）

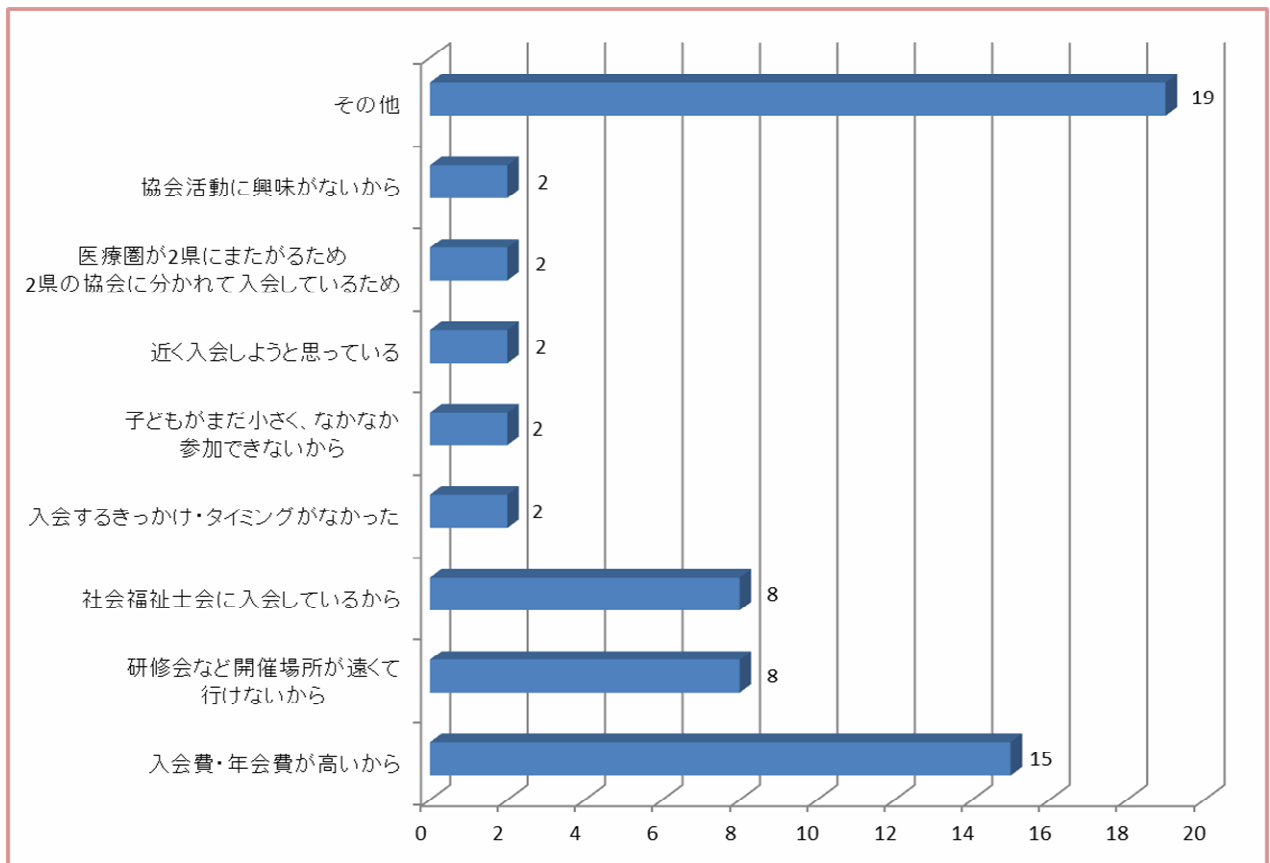

【その他の内訳】

- ・看護師・保健師業務で連携室業務を行っているため 1件
- ・所属組織（職場）と協会とのスタンスが不明で入会を迷っている 1件
- ・もともとPSW業務だったので入会していなかった 1件
- ・まだ経験が浅いため 1件
- ・他の職種研修等もあり、今のところ十分なので 1件
- ・研修会等、具体的にどのような活動をされているかを知ってから検討したいと考えている 1件
- ・協会に所属するまでの利点を実感としてなかったから 1件
- ・どの協会に入ればいいのかわからず悩んでいたら時間が経ち、現在に至っている 1件
- ・研修会等の情報を入会していなくても得られるため 1件
- ・若い職員にバトンタッチした時には入会を勧めたいと思っています 1件
- ・定年目前なので 1件
- ・前職がケアマネなので、ケアマネの協会に所属している 1件
- ・協会の存在を知らなかった 1件
- ・理由不明 6件

大分県医療ソーシャルワーカー協会への要望事項（アンケート用紙：質問7）

回答者分類		要 望 内 容
入会	未入会	
<input type="radio"/>		SW実践に即役立つような研修会をして下さい。
<input type="radio"/>		研修のさらなる充実を期待しています。
<input type="radio"/>		研修、MSW同士の交流、つながりをお願いします。
<input type="radio"/>		研修会が非常に勉強になりました。今後も希望します。
<input type="radio"/>		今後も研修に力を入れてもらえたらと思います。
<input type="radio"/>		これからは若い人たちに頑張って頂きたいです。
<input type="radio"/>		地区ごとのネットワーク会議など、他の施設の現状を報告しあえる会などがあるとよいです。
	<input type="radio"/>	分野別の会合を開催してほしいです。
<input type="radio"/>		もう少しベテランの方の参加があるといいと思います。(20年以上の方)
<input type="radio"/>		もっと協会員全員が協会活動に積極的主体的に取り組むような体制、組織づくりが必要になってきていると思います。研修や企画の参加だけでなく、運営にも協会員の半数以上が携わる体制でなければ会の活性化にはつながらず、結果としてMSWの質向上も図れないのではないかと思います。
<input type="radio"/>		専門職としての成長と多くの方との顔見知りの場としていきたいと思います。研修企画や協会運営、大変だと思いますが今後ともよろしくお願いします。
<input type="radio"/>		研修企画等の合間に大変だとは思いますが、会員の専門職としてのスキルアップに役立つ取り組みを今後ともよろしくお願いします。
<input type="radio"/>		研修制度の充実をお願いします。
<input type="radio"/>		各経験段階(初心者・中堅・指導者)に合わせた研修会や活動を行ってほしい。
<input type="radio"/>		現状の活動でよいと思います。
<input type="radio"/>		研究費を取って(科研等)、協会ならではの研究をお願いします。
<input type="radio"/>		実践に役立つ新しい情報を発信して頂けるとありがたいです。
<input type="radio"/>		顔の見える連携を期待します。
<input type="radio"/>		情報交換や交流の場をお願いします。
	<input type="radio"/>	やはり研修会はありがたいです。1人職場の人も多いと思うので、実践に即した研修を希望します。
	<input type="radio"/>	充実した研修内容を企画頂いておりますので、引き続きご計画頂けたら幸いです。
<input type="radio"/>		研修会や交流会でスキルアップやワーカー同士のつながりを構築していきたい。
<input type="radio"/>		経験年数に合わせた研修会を企画して頂き、MSWのスキルアップにつながればと思っています。今後も研修会企画等よろしくお願い致します。
<input type="radio"/>		協会員全員に同じ書類を送付する必要はないのでは。通信費もかかるので、所属機関へ郵送し、複数名所属している場合は回覧してもらったり、ホームページからダウンロードするなどの工夫も必要なのではないでしょうか。
<input type="radio"/>		他機関への交換留学研修を行ってほしい。
	<input type="radio"/>	それぞれの専門職団体の歴史があると思いますが、基盤は共通していると思うので、共同開催の研修を今後も増やしてほしい。